ГЛАВА 4.13.3. «ТРОИЦКИЙ Василий Михайлович»
(1882 – 1947 = 65 лет)

(в Коврове жил и работал **25 лет**: в 1922 – 1947 гг.)

Известный Ковровский врач-хирург

Начальник Ковровской ж/д больницы (1922-1943 гг.)

Основатель и председатель Научного общества врачей г. Коврова

медаль «За трудовую доблесть» (с 1939)			
23.11.**1939** г.		1939 г.	**1945** г.

«ТЫСЯЧИ ЛЮДЕЙ ВЕРНУЛ К ЖИЗНИ И ТРУДУ»

*«Огромную роль сыграл знаменитый в Коврове врач, кандидат медицинских наук Василий Михайлович **Троицкий** в становлении **железнодорожной больницы**, который возглавлял её в **1922-1943** гг.*

*Работу в нашем городе можно характеризовать как расцвет, кульминацию врачебной и научной деятельности В.М. **Троицкого**…»* [https://ok.ru/kovrov33old].

*«Василий Михайлович **Троицкий** за время своей хирургической деятельности сделал больше 45 тысяч операций, тысячи людей вернул к жизни, к труду.*

Василий Михайлович воспитал десятки врачей-хирургов.

Василий Михайлович был организатором и председателем Научного общества врачей г. Коврова, являясь всегда носителем передовой научно-медицинской мысли…» [«РК», 03.11.1947].

«Это был не просто умелый организатор и руководитель, прекрасный хирург, но и чрезвычайно многогранная личность…» [«ЗТ», 01.11.1987].

<u>«Биографическая справка»:</u>

1882	- родился в Московской обл.	
1908	- свою врач. деятельность Василий Михайлович начал в **1908** г.	с 26 лет
1922 – 1947	- с 1922 г. в Коврове.	с 40 лет
1922 – 1943	- начальник Ковровской ж/д больницы и зав.хирург.отд. (1922-, …**1941**…, 1943), хирург.	с 40 лет
1925	- кандидат медицинских наук (1925).	43 года
…1938 – 1946…	- организатор и председатель Научного общества врачей г. Коврова (…1938-1946…).	
1939	- награждён медалью «За трудовую доблесть» (23.11.1939).	57 лет
1943 – 1946	- зав.хирург.отд. Ковровской ж/д больницы (1943-1946).	с 61 года
1947	- 01.11.**1947**	**65 лет**

* *

*«Василий Михайлович родился в **1882** г. в дер. Подберезники Московской области…»* [«РК», 03.11.1947].

1908 г. *«Свою врачебную деятельность Василий Михайлович начал в **1908** г.*

Работал во время 1-й империалистической войны в госпиталях Красного креста, затем зав. хирургическим отделением в г. Ейске, нач. больницы в станице Уманьской Кубанской области…» [«РК», 03.11.1947].

1922 г. *«С **1922** г. доктор **Троицкий** Василий Михайлович работает в Ковровской железнодорожной больнице в качестве начальника больницы и зав. хирургическим отделением…»* [«РК», 03.11.1947].

*«Больница в **1922** г., когда В.М. **Троицкий** был назначен её начальником, располагала 60 койками, тремя отделениями. Обслуживали больницу 3 врача. В.М. **Троицкий** сосредотачивает силы на борьбе с продолжавшейся эпидемией сыпного тифа и одновременно развивает хирургию. Прежде всего, он организует при хирургическом отделении рентгенологический кабинет, работая в нём первые годы сам. Создаёт физиотерапевтический кабинет, отдельный дом с садом превращает в поликлинику со специальным приёмом…»* [https://ok.ru/kovrov33old].

Так выглядела деревянная ж/д больница в годы главного врача В.М. Троицкого

В.М. Троицкий в кабинете
[https://ok.ru/kovrov33old]

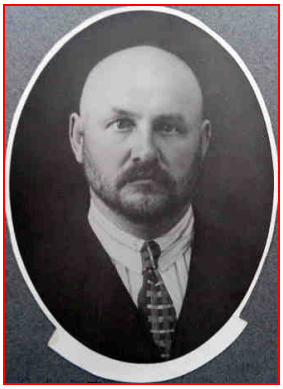

Коллектив Ковровской железнодорожной больницы [https://ok.ru/kovrov33old]
Во 2-м ряду в центре **Троицкий** Василий Михайлович (1882-1947) – заведующий Ковровской железнодорожной больницей

1925 г. *«Активная практическая и административная деятельность Василия Михайловича сочеталась с научной. Им опубликовано более 20 научных работ.*

*В **1925** г. за монографию «Хирургическое лечение базедовой болезни» **Троицкому** присуждена учёная степень **кандидата медицинских наук**».*

1935 г. Вспоминает жительница г. Коврова Дина Сорока: *«Я была маленькой девочкой и жила в Коврове, когда уже поутихли классовые схватки:* ***1927 – 1935*** *гг. …*

В моё время элитой города были инженеры, которые существовали как-то незаметно (мы не знали, кто из них выдающийся, а кто нет. Это стало известно только после их смерти.)

Очень заметны в городе были ***врачи*** *–* ***Троицкий****,* ***Никольский****, окулисты Рожков и Спасский, хирурги* ***Березкин*** *и* ***Воскресенский****, доктора Булгаков, Неговский, детские врачи Кудрявая, Богриева. Врачи* ***Островские****: Вера Николаевна и Николай Николаевич – это особый разговор – русские интеллигенты с большой буквы, как и Троицкий… Дина Сорока».*

1936 г. *«В* ***1936*** *г. по плану* ***начальник больницы*** *к хирургическому отделению пристраивает 3 палаты и подсобные помещения, и к* ***1941*** *г. коечность больницы доводится до 125.*

Систематическая реорганизация больницы при большой хирургической нагрузке была нелёгким делом. Но ***Троицкий*** *работал с увлечением, в течение всей жизни совершенствуя свои знания. Высоко образованный, с широкой общей и врачебной эрудицией, прекрасный хирург…»* [https://ok.ru/kovrov33old].

1938 г. *«… От Ковровской ж/д больницы на Всесоюзный съезд хирургов в г. Харьков командируется кандидат медицинских наук В.М.* ***Троицкий****…»* [«РК», 26.12. 1938].

1939 г. *В* ***1939*** *г. доктор* ***Троицкий*** *Василий Михайлович награждён правительством медалью «За трудовую доблесть»* [«РК», 03.11.1947].

В. М. Троицкий, награжденный медалью «За трудовую доблесть». Фото А. Кулева.

Ноябрь **1939** г. *«Указом Президиума Верховного Совета СССР от 23 ноября* ***1939*** *г. о награждении работников железнодорожного транспорта, я удостоен великой чести быть среди награждённых медалью «За трудовую доблесть».*

В этом награждении я вижу проявление непрестанного внимания и заботы, которыми мы – все трудящиеся и советская интеллигенция – окружены в нашей социалистической Родине…

Счастье и радость лучше всего стимулируют человека на творчество. Награждение укрепляет мои силы, я обещаю отдать остаток своей жизни на ещё более напряжённое служение Родине и её железнодорожному транспорту.

Да здравствует руководитель транспорта и вдохновитель его побед Л.М. Каганович!

Да здравствует кормчий нашей страны и рабочего класса всего мира великий Сталин! В.М. ***Троицкий****,* ***начальник Ковровской ж/д больницы****»* [«РК», 28.11.1939].

1943 г. *«В* ***1943*** *г. ввиду тяжёлой болезни Василий Михайлович переходит на работу консультанта Горьковской железной дороги, оставаясь в то же время зав. хирургическим отделением больницы…*

В ***1943*** *г. награждён наркомовским значком «Отличный железнодорожник»* [«РК», 03.11.1947].

1944 г. *«Все мы знаем Василия Михайловича* ***Троицкого****. Одни знают его, как отличного хирурга, другие, как знатока произведений русских классиков литературы, третьи, как ценителя мастеров книги.*

И всем он известен как высокообразованный, всесторонне развитый и очень культурный человек.

У Василия Михайловича настолько подорвано здоровье, что ему приходится ежедневно делать уколы. Говорят, что от уколов у него не осталось живого места на теле. Но по-прежнему все ответственные операции он делает сам. Его можно застать в операционной и днём и ночью…

И, несмотря на все это, он находит время и силы, чтобы читать, читать и перечитывать вновь. Всю свою жизнь он посвятил книгам, все свои сбережения он вносит на пополнение своей библиотеки, которая по размерам не уступает любой библиотеке нашего города.

Он по образованию – хирург. Но он же и замечательный невропатолог, окулист, гинеколог. Да, пожалуй, не найдёшь такой специальности в медицине, в какой бы он не был достаточно сведущь…

Насколько он всесторонне развит говорит такой пример…

Если вы будете говорить с Василием Михайловичем о музыке, то и здесь встретите обстоятельные знания истории музыкальной культуры, возникновение, недостатки и достоинства той или иной оперы, при этом сам прекрасно воспроизводит отрывки из опер на рояли.

Если зайдёт речь о звёздах, то лучшего знатока астрономии в нашем городе не найдешь. И он обязательно посоветует вам заняться этой занимательной наукой…» [«РК», 01.10.1944].

1945 г. *«В **1945** г. награждён медалью «За доблестный труд в Великой Отечественной войне 1941-45 гг.»* [«РК», 03.11.1947].

1946 г. *«Василий Михайлович работал в больнице до 7 ноября **1946** г. и только тяжёлая болезнь заставила его уйти с трудового поста…*

Василий Михайлович за время своей хирургической деятельности сделал больше 45 тысяч операций, тысячи людей вернул к жизни, к труду.

Василий Михайлович воспитал десятки врачей-хирургов.

*До болезни **1946** г. Василий Михайлович **Троицкий** был председателем Научного общества врачей г. Коврова, являясь всегда носителем передовой научно-медицинской мысли…»* [«РК», 03.11.1947].

*«Несомненная заслуга **Троицкого** – создание научного медицинского общества, объединившего всех врачей в городе. Первые заседания проходили на квартире Василия Михайловича. Под его руководством общество направляло лечебную и научную работу врачей, поддерживало её на уровне современных знаний. 72 из более 400 научных докладов были опубликованы на страницах научных журналов.*

При больнице были организованы курсы медсестёр, а также подобие клинических школ».

*«**Василий Михайлович** был широко образованным человеком, интересовался историей живописи, музыки, русского костюма, изучал их, подбирал редчайшие издания книг. Страстью его была и русская литература. Старые подшивки газеты «Рабочий клич» хранят его статьи об А.С. Пушкине, Л.Н. Толстом. В молодости у него проявились немалые музыкальные способности, и увлечение музыкой было настолько велико, что он хотел поступать в консерваторию, чему воспрепятствовал отец.*

*В г. Коврове Василий Михайлович, организовал любительский музыкальный кружок, который готовил отрывки из опер. Последней работой, которая вышла при жизни Василия Михайловича **Троицкого**, были очерки воспоминаний, названные им «Роковые мгновения из жизни хирурга». В конце воспоминаний Василий Михайлович обращается к врачам и пишет о необходимости сознания ответственности за свои действия и перед больным, и перед его семьей, и перед обществом, и перед врачебной средой, и перед принципами гуманизма, ответственности за величайшую ценность в мире – человеческую жизнь».*

1947 г. *«1 ноября **1947** г. после тяжёлой и продолжительной болезни скончался кандидат медицинских наук Василий Михайлович **Троицкий**…»* [«РК», 03.11.1947].

* *