# ЧАСТЬ 3.7.2. «ЦЕРКВИ г. КОВРОВА»


| | |
|---|---|
| Глава 3.7.2.1. Церковь Иоанна-Воина | (1827-2013…) |
| Глава 3.7.2.2. Церковь Феодоровской иконы Божией Матери | (1875-2013…) |
| Глава 3.7.2.3. Церковь Михаила Архангела | (1899-1923) |
| Глава 3.7.2.4. Церковь Троицы Живоначальной в Знаменской женской общине | (1913-2013…) |
| Глава 3.7.2.5. Церковь Благовещения Пресвятой Богородицы | (2006-2013…) |


* * * * * * * * * * * * * * * * * *

## ГЛАВА 3.7.2.1. «ЦЕРКОВЬ ИОАННА-ВОИНА»
(1827 – 2018… гг.)

*«Вторым по времени создания храмом в Коврове является церковь св. Великомученика **Иоанна-Воина**.*

*В Коврове она была выстроена деревянной около **1779** г.*

*Это был специальный кладбищенский храм, где только отпевали умерших. С течением времени кладбищенская церковь сильно обветшала.*

*В **1810-1827** гг. был выстроен новый – каменный, существующий по сей день храм»* [интернет-энциклопедия].

* * * * * * * * * * * * * * * * * *

Церковь. Действует.
Престолы: Иоанна Воина , Георгия Победоносца
Год постройки: Между **1810** и **1827**.
Архитектор: А.Н. Вершинский, Е.Я. Петров
Адрес: г. Ковров, ул. Першутова
Координаты: 56.376008, 41.303374

*«Кирпичная церковь, построенная в **1810-1827** на средства П.Б.Ошанина и И.Ф.Пилигримова.*

*Двусветный четверик, перекрытый купольным сводом с главкой, с колокольней под шпилем. В трапезной Георгиевский придел.*

*Закрыта в **1934** г.*

*В **1943** г. открыта.*

*В **1945** г., после открытия собора, закрыта вновь.*

*Была занята под музей, позже склад.*

*В **1994** г. возвращена верующим, отремонтирована»* [http://ковров-православный.рф].

* * * \

**1810 г.** *«Каменный кладбищенский храм того (Иоанно-Воиновская церковь) построен в 1810-1827 гг. на пожертвования горожан, в особенности на средства дворянина титулярного советника Петра Борисовича Ошанина и ковровского мещанина Ивана Федоровича Апарина».*

*До **1888г.** Иоанно-Воиновская церковь приписана к Христорождественскому собору, а с **1888** г. - кладбищенская с отдельным причтом»* [Фролов Н.В. и Фролова Э.В. «Ковров православный»].

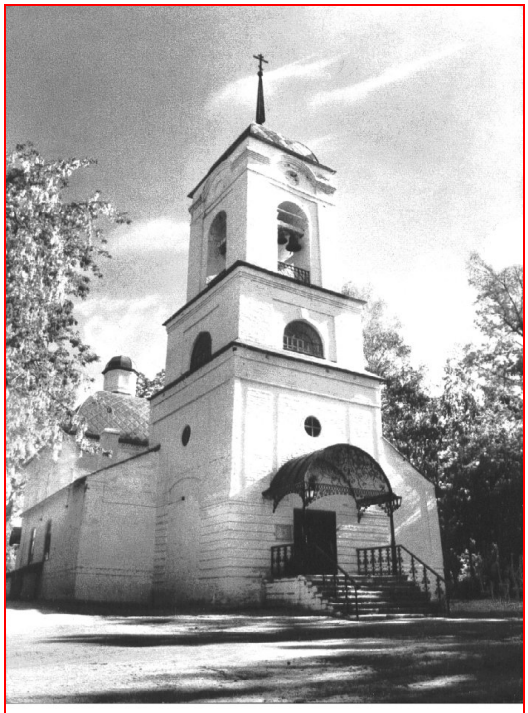

**Церковь Иоанна-Воина**

**1827 г.** *«Строительство кладбищенской Иоанно-Воиновской церкви продвигалось крайне медленно. Вначале был построен тёплый придел, освящённый во имя святого великомученика Георгия Победоносца. Вслед за ним была возведена холодная церковь об одной главе. Главный престол, как и предполагалось, освятили во имя святого великомученика Иоанна-Воина. Лишь в 1827 г. строительство храма было завершено постройкой колокольни со шпилем и крестом».*

1827 г. *«**Ошанины** – древний род, известный ещё с XIV века, многими нитями связан с Ковровом и Ковровским уездом, где Ошанины владели селом Клементьевым и многими деревнями. Титулярный советник Петр Борисович **Ошанин** на свои средства построил в **1827** г. в Коврове кладбищенскую **церковь во имя Св. Великомученника Иоанна Воина** (в нынешнем парке Пушкина)… Н.Фролов»* [«ЗТ», 1991].

**1831 г.** *«1 января **1831** г. скончался бывший городской голова Иван Фёдорович **Апарин**. Храмоздателя **Иоанно-Воиновской церкви** похоронили у стен его детища.*

*При церкви выстроили каменную сторожку, а **кладбище** обнесли каменной же оградой. Храм по-прежнему оставался приписанным к Христорождественской церкви».*

**1875 г.** *«**Церковь в честь Федоровской иконы Божьей Матери**, построенная в **1875** г. на средства мастеровых и служащих, дала название небольшим параллельным друг другу улочкам: **Старая Церковная** (ул. Борцов 1905 г.), **1-я Церковная** (Малеева), **2-я Церковная** (Кангина), **3-я Церковная** (Гунина), **4-я Церковная** (Талантова)... И.Скурко, научный сотрудник Ковровского музея»* [«ЗТ», 29.03.1990].

**1888 г.** *«Лишь в **1888** г. к **Иоанно-Воиновскому храму** был определён отдельный причт. Первым священником стал Николай Никифорович Быстрицкий, псаломщиком – Василий Иванович Лебедев.*

*Кроме сторожки и дома, в котором проживали семьи священника и псаломщика, Иоанно-Воиновской церкви принадлежали **две часовни** на кладбище – входная и невходная. Входная была воздвигнута над старинным некрополем князей Ковровых, некогда бывших владельцев села Рождественского-Коврова, надгробия которых сохранялись с конца XV – начала XVI вв. Часовня неоднократно перестраивалась и ремонтировалась. Последний раз она практически заново была возведена в начале XX столетия…».*

**1919 г.** *«В **1919** г. храм стал приходским»* [интернет-энциклопедия].

**1923 г.** *«5 августа **1923** г. была зарегистрирована Иоанно-Воиновская религиозная община, которая, объединяя «граждан православного исповедания для удовлетворения своих религиозных потребностей», пыталась хоть как-то предотвратить закрытие церкви».*

**1929 г.** *«К **1929** г. храм принадлежал общине «автокефалистов», состоящей из 100 человек».*

**1934 г.** *«Иоанно-Воиновская церковь закрыта в **1934** г.»* [Фролов Н.В. и Фролова Э.В. «Ковров православный»].

1934 г. *«В **1934** г. по требованию рабочих Ковровского экскаваторного завода кладбищенская Иоанно-Воиновская церковь была закрыта (однако, по другим данным в ней ещё в 1939 г. служили 4 священника, 2 псаломщика и 2 диакона).*

*Старинное многовековое кладбище было разорено. Надгробные плиты разбивали и их обломками вымостили часть улицы им.Абельмана. Гранитные и мраморные памятники вывозили в Москву на строительство метрополитена им. Ленина, где они пошли на облицовку станций. Уже в конце прошлого столетия оставшиеся надгробия использовались как заготовки для современных памятников. Полностью был уничтожен вместе со входной часовней некрополь князей Ковровых.*

*На месте городского кладбища был разбит парк, названный именем Пушкина».*

**1935 г.** *«1. К летнему сезону **1935** г. открыть **аэроклуб**, используя **церковь Ивана Воина** и оживить работу планерной станции.*

*- Аэроклуб открыт…»* [«Живое прошлое», 2001].

**Середина XX века** *«Городское кладбище, на котором стояла церковь, срыто в середине XX века, на его месте – парк отдыха»* [http://ковров-православный.рф].

**1943 г.** *«Вновь открыта Иоанно-Воиновская церковь в **1943-1945** гг.»* [Фролов Н.В. и Фролова Э.В. «Ковров православный»].

**1943 г.** *«В **1943** г. во всём СССР начали открываться уцелевшие храмы. На такой шаг государство пошло, чтобы использовать авторитет Русской Православной Церкви в сборе средств на нужды армии. Было восстановлено патриаршество, из тюрем и лагерей стали возвращаться немногие оставшиеся в живых священнослужители.*

*Был открыт и Иоанно-Воиновский храм. Правда, когда надобность в нём отпала, церковь снова закрыли в **1946** г.».*

**1960 г.** *«До **начала 1960-х гг.** в **Иоанно-Воинской церкви** размещался городской музей, а затем торговая база и склад».*

**1994 г.** *«В **1994** г. **Иоанно-Воинский храм** возвратили Церкви. После многих перипетий она приведена в должный вид и снова открыта для прихожан.*

*Во время восстановительных работ был найден массивный памятник с могилы богатейшего человека Коврова, фабриканта-миллионера Ивана Андреевича **Треумова** (личность колоритная и неоднозначная). Сейчас это надгробие стоит на почётном месте у северо-востока алтаря бывшего кладбищенского храма».*

1994 г. *«Окончательно возобновлена Иоанно-Воиновская церковь в **1994** г. как приходской храм и заново отремонтирована трудами настоятеля протоиерея Стефана Алексеевича Бензюка и директора Домостроительного комбината Сергея Николаевича Филиппова»* [Фролов Н.В. и Фролова Э.В. «Ковров православный»].

**1995 г.** *«12 августа **1995** г. возобновилась служба в храме Иоанна Воина.*

*На церковном кладбище похоронен выдающийся советский конструктор стрелкового оружия Василий Алексеевич Дегтярёв (1879-1949), Герой Социалистического Труда (1940), генерал-майор инженерно-артиллерийской службы, четырежды лауреат Сталинской премии»* [интернет-энциклопедия].

**2006 г.** *«В **2006** г. на месте **входной часовни** над могилами князей Ковровых был поставлен православный крест – символический памятник многим поколениям ковровчан, нашедших упокоение на кладбище при церкви во имя святого великомученика Иоанна-Воина».*

# ГЛАВА 3.7.2.2.
# «ЦЕРКОВЬ ФЕОДОРОВСКОЙ ИКОНЫ БОЖИЕЙ МАТЕРИ (ЗАВЕДЕНСКАЯ)»
(1875 – 2018… гг.)

**Фёдоровская церковь**
Церковь Феодоровской иконы Божией Матери
Архитектор: Н.А.Артлебен.
Построена в период между 1868 и 1875
Адрес: Владимирская область, г. Ковров, ул.Борцов 1905г.

*«Кирпичная церковь, построенная в **1868-1875** гг. в память спасения Александра II от покушения Каракозова в посёлке при железнодорожных мастерских.*

*В **1900-1904** реконструирована, построены трапезная и колокольня.*

*Одноглавый четверик с трапезной и шатровой колокольней.*

*Закрыта в **1924** г., венчания сломаны, использовалась как клуб, склад.*

*В **1998** г. возвращена верующим, отремонтирована»* [http://ковров-православный.рф].

* * * * * * * * * * * *

| | | |
|---|---|---|
| 1. | ***СОКОЛОВ Иван Алексеевич*** (1840-30.09.**1898**). Священник.<br>Первый настоятель церкви в честь Феодоровской иконы Божией Матери при Ковровских железнодорожных мастерских (с 1875 г.). Сын дьячка, он закончил Владимирскую духовную семинарию, после чего служил в ковровском Христорождественском соборе. Неоднократно являлся депутатом съезда уполномоченных Владимирского училищного округа, имел награды до камилавки включительно». (Ковров, ИВК). | |
| 2. | ***ПРЕОБРАЖЕНСКИЙ Николай Александрович*** (21.04.1868).<br>Настоятель ковровской Феодоровской церкви, протоиерей.<br>Сын священника погоста Архангел на Унже Меленковского уезда он окончил Владимирскую духовную семинарию и Московскую духовную академию со званием кандидата. Недолго прослужив во Владимире, Н.А.Преображенский был определён священником в Ковров. Будучи настоятелем Феодоровского храма, он исполнял различные обязанности: законоучителя Ковровского технического железнодорожного училища и Феодоровской двухклассной мужской школы, председателя Ковровского отделения Владимирского епархиального училищного совета, законоучителя женской гимназии и реального училища; был одним из лидеров ковровского отделения «Союза русского народа», членом Владимирского отдела императорского Православного Палестинского общества, ведомственным депутатом, действительным членом Владимирской ученой архивной комиссии. В январе 1918 г. о.Николай возглавил крестный ход в поддержку гонимого Православия, был участником Священного Собора Русской Православной Церкви (1918). Имел многочисленные награды, неоднократно арестовывался Советской властью. Погиб в середине 1930-х гг. в Соловецком лагере. | |

Иван Михайлович Тихонравов, заштатный псаломщик Феодоровской церкви г. Коврова, † 28 июля 1911 г. 76-ти лет (Село Кляземский Городок).

==========

*«На средства мастеровых и служащих в **1868-1875** гг. на Заведении была возведена **церковь в честь Феодоровской иконы Божьей Матери** (в народе – «Заведенская»). Существовал раньше в России обычай ставить часовни и церкви в память тех или иных трагических и радостных дат. Церковь на Заведении строилась в память о чудесном спасении императора Александра II во время покушения на него Д.Каракозова 4 апреля 1866 г. В память об этом событии по всей России строились храмы, часовни. Открылась подпись и на строительство храма в Коврове (на Заведении). Феодоровская церковь была*

*однопрестольной в честь родовой иконы дома Романовых. 25 мая **1875** г. состоялось освящение храма. Первым священником был Иван Алексеевич **Соколов**. Именно ему принадлежит идея открытия первой церковно-приходской школы в Коврове. И.Н.Зудина»* [«Муз.сборник №1, 2007].

**Заведенская церковь Фёдоровской Божьей Матери** (фото из коллекции П.Абросимова)

**1868 г.** *«Церковь Феодоровской иконы Божией Матери – кирпичная церковь, построенная в **1868-1875** гг. в память спасения Александра II от покушения Каракозова в посёлке при железнодорожных мастерских»* [http://ковров-православный.рф].

**1875 г.** *«**Церковь в честь Федоровской иконы Божьей Матери**, построенная в **1875** г. на средства мастеровых и служащих, дала название небольшим параллельным друг другу улочкам: **Старая Церковная** (ул. Борцов 1905 г.), **1-я Церковная** (Малеева), **2-я Церковная** (Кангина), **3-я Церковная** (Гунина), **4-я Церковная** (Талантова)... И.Скурко, научный сотрудник Ковровского музея»* [«ЗТ», 29.03.1990].

**1900 г.** *«В **1900-1904** гг. Церковь Феодоровской иконы Божией Матери реконструирована, построены трапезная и колокольня. Одноглавый четверик с трапезной и шатровой колокольней»* [http://ковров-православный.рф].

**1924 г.** «Выписка из протокола №79 заседания Президиума Владимирского губисполкома от 27 августа **1924** г.

*Закрыть **Федоровскую церковь** в Коврове при железнодорожных мастерских и отдать под школу»* [«Живое прошлое», 2001].

1924 г. *«Церковь Феодоровской иконы Божией Матери закрыта в **1924** г., венчания сломаны, использовалась как клуб, склад»* [http://ковров-православный.рф].

Осень 1924 г. *«Начавшаяся в губернии ликвидация монастырей и церквей захлестнула и Ковров. Всю осень **1924** г. работала комиссия по ликвидации **Феодоровской церкви**. Неизвестно, было ли передано церковное имущество в местный фонд и железнодорожные мастерские. Именно об этом ходатайствовали ковровчане перед губернской налоговой комиссией, планируя часть средств направить на организацию клуба в помещении бывшей церкви»* [И.Зудина, «ЗТ», 2003].

**1998 г.** *«В **1998** г. Церковь Феодоровской иконы Божией Матери возвращена верующим, отремонтирована»* [http://ковров-православный.рф].

# ГЛАВА 3.7.2.3.
# «ЦЕРКОВЬ МИХАИЛА АРХАНГЕЛА»
(1899 – 1923 гг.)

Церковь в честь Собора Архистратига Божия Михаила и всех сил бесплотных
Церковь не действует.

г. Ковров, ул. Першутова, 33.

*«**Домовый храм** при тюремном замке, построенный в **1893-1899** гг. городским головой И.А.**Треумовым**.*

*Четверик, завершавшийся луковичной главкой, с декором в псевдорусском стиле.*

*Закрыт в **1926**, венчание сломано.*

*В настоящее время в ведении «Водоканала», занят сауной»* [http://ковров-православный.рф].

| | | |
|---|---|---|
| 1 | ***ВВЕДЕНСКИЙ Аркадий Алексеевич*** (…-22.06.**1908**).<br>Священник ковровской Михаило-Архангельской церкви ( -1908).<br>Сын священника с.Егорий за Вазалью Ковровского уезда, он после окончания семинарии некоторое время служил учителем в Малышевском училище Ковровского уезда, был почётным членом Общества вспомоществования нуждающимся ученикам Владимирского духовного училища и имел благодарности архиерея за свою службу. | |

* * * * * * * * * * *

*«Построена при Ковровском тюремном замке (пересыльной тюрьме) на средства горожан и освящена в 1899 г..*

*Престол один – в честь Собора Архистратига Божия Михаила и всех сил бесплотных.*

*В начале 1920-х гг. являлась приписной к ковровскому Спасо-Преображенскому собору.*

*Закрыта в начале 1920-х гг.*

*В конце 1980-х гг. к бывшему церковному зданию пристроено административное здание ковровского «Водоканала». Помещение храма обращено в сауну, в каковом качестве пребывает до сих пор»* [Из книги Фролова Н.В. и Фроловой Э.В. «Ковров православный»].

**1899 г.** *«Так, к середине XIX в. наметился **административный центр города** – комплекс Присутственных мест, куда вошёл тюремный замок, рядом городская больница. Завершённый облик административному центру города придаёт тюремная **церковь-***

***часовня во имя Св.Архангела Михаила***, *построенная здесь в* ***1899*** *г. на средства купца И.А.Треумова… И.Н.Зудина»* [«Рожд.сборник №1», 1994].

*«Её первым настоятелем стал Аркадий Алексеевич* ***Введенский****».*

**1920 г.** *«В* ***1920-е гг.*** *церковь была приписана к Спасо-Преображенскому собору».*

**1923 г.** *«В* ***1923*** *г.* ***Михаило-Архангельскую церковь*** *закрыли, передав её в ведение Ковровского дома заключённых. Ему очень мешало такое соседство с молитвенным зданием, вызывавшее «неудобство для нормального течения жизни в домзаке», помещение церкви было «крайне необходимо для культурно-просветительских надобностей домзака» и также не исключалась возможность побега арестантов через храм».*

**1926 г.** «Выписка из протокола № 1 заседания Президиума Владимирского губисполкома от 7 января **1926** г.

*«****О ликвидации Михаило-Архангельской церкви при Ковровском Доме заключённых****». Постановили:*

*1. Принимая во внимание, что Михаило-Архангельская церковь в г. Коврове примыкает непосредственно к зданию Ковровского Домзака, сообщаясь с ним через стену двумя входами. Церковь эта выстроена до революции специально для заключенных и находилась в ведении бывшего Тюремного ведомства, почему имеет характер домовой церкви, каковые на основании разъяснения НКЮ подлежат ликвидации.*

*2. Непосредственное соседство с Домзаком этого храма, находящегося в пользовании группы верующих, вызывает неудобство для нормального течения жизни в Домзаке и вызывает опасения о возможности побегов из Домзака через помещение храма.*

*3. Помещение церкви крайне необходимо для культурно-просветительских надобностей Домзака.*

*4. Нужды верующих вполне обеспечиваются имеющимся в пользовании той же Спасо-Преображенской группы верующих другим обширным храмом»* [«Живое прошлое», 2001].

Июнь **1926** г. *«Президиум Губисполкома, на основании инструкции НКВД, НКЮ от 19 июня* ***1926*** *г. «По вопросам, возникающим при проведении декрета об отделении церкви от государства», постановил:*

*а) договор, заключённый со Спасо-Преображенской группой верующих об использовании ею* ***Михаило-Архангельской церкви****, расторгнуть, и* ***эту церковь закрыть****, предоставив помещение Ковровскому Домзаку для использования под культурно-просветительские надобности;*

*б) предметы культа... подлежат оставлению в пользовании Спасо-Преображенской группы верующих по новому договору с перенесением их в другой храм»* [«Живое прошлое», 2001].

**1980-е гг.** *«В* ***1980-е гг.*** *к бывшей Михаило-Архангельской церкви была пристроена администрация Ковровского «Водоканала». Новые хозяева обратили храм в сауну.*

*Некоторое время назад ходили слухи о возможной передаче бывшей тюремной церкви Владимирской епархии, но эта идея, кажется, так и испарилась вместе со слухами».*

## ГЛАВА 3.7.2.4.
## «ЦЕРКОВЬ ИКОНЫ БОЖЬЕЙ МАТЕРИ ЗНАМЕНИЕ В ЗНАМЕНСКОЙ ЖЕНСКОЙ ОБЩИНЕ»
(1900 – 1920… гг.)

*«**Домовый храм** при Знаменской женской общине, освящённый в **1900** г.*
*Помещался в деревянном корпусе.*
*В **1920-х гг.** закрыт, позже сломан»* [http://ковров-православный.рф].

## ГЛАВА 3.7.2.5.
## «ЦЕРКОВЬ ТРОИЦЫ ЖИВОНАЧАЛЬНОЙ В ЗНАМЕНСКОЙ ЖЕНСКОЙ ОБЩИНЕ»
(1913 – 2017… гг.)

*«Кирпичный трехпрестольный храм в псевдорусском стиле, построенный в **1913-1918** гг., по ряду данных, так и не был освящён.*
*Трёхапсидный четверик пятиглавый с притвором.*
*С **1920-х гг.** в ведении оружейного завода, использовался как котельная, венчания сломаны.*
*В **2006** г. возвращён верующим, ремонтируется»* [http://ковров-православный.рф].

## ГЛАВА 3.7.2.6.
## «ЦЕРКОВЬ ИУЛИАНИИ ЛАЗАРЕВСКОЙ В КГТА»
(2005 – 2016… гг.)

*«**Домовый храм** в Ковровской государственной технологической академии им. Дегтярёва, устроенный в **2005** г. в помещении на первом этаже главного корпуса, в котором с **1999** г. помещалась часовня. Внешне не выделен»* [http://ковров-православный.рф].

# ГЛАВА 3.7.2.7.
# «ЦЕРКОВЬ БЛАГОВЕЩЕНИЯ ПРЕСВЯТОЙ БОГОРОДИЦЫ»
(2006 – 2017… гг.)

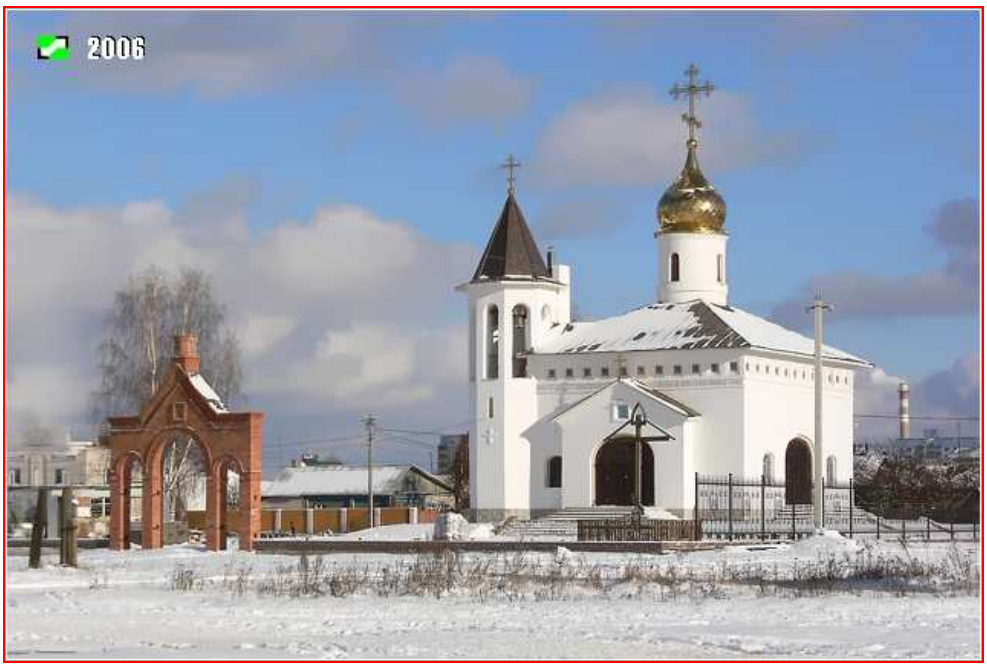


г. Ковров, Хвойная ул.

*«Кирпичная церковь в новых районах города, построенная в **2003-2007** при помощи главы компании «ХК Аскона» В.М.Седова и др.*

*Одноглавый четверик с асимметрично поставленной шатровой колокольней»* [http://ковров-православный.рф].