ГЛАВА 3.3.3.2. «ТЕХНИЧЕСКОЕ УЧИЛИЩЕ №2» (1922 – 2012 гг.)

1922 – 1940	- **школа ФЗУ** при Ковровских ж-д мастерских (2-х этажный дом № 3 на ул. Абельмана) реорганизация: создана госуд. система трудовых резервов.
1940 – 02.**1947**	- **железнодорожное** училище № 1 (преобразовано в РУ № 2).
02.**1947 – 1962**	- **ремесленное** училище №2 (РУ № 2)
1962 – 1975	- **Городское ПТУ** №2 (ГПТУ № 2) (с **1965** г. им. А.В.Лопатина) (ул. Октябрьская, д.9).
1975 – 1978…	- **Среднее ПТУ** № 2 (СПТУ № 2)
…1971 – 2012	- **ПУ** № 2
27.12.**2012**	- ПУ № 2 реорганизовано в «**Ковровский лицей сервиса и технологии**» путём слияния с ПУ № 16

* *

*«**Ковровское профессиональное училище № 2** – одно из старейших образовательных учреждений Владимирской области, основано в **1922** г. как **школа ФЗУ** при Ковровских железнодорожных мастерских»…*

*«За 75 лет своего существования **ПТУ № 2** дало путёвку в рабочую жизнь почти 25 тысячам юношей и девушек…»* [«ЗТ», 1997].

* *

1. Директора технического училища № 2 (1922 – 2012 гг.)

1-й начальник школы ФЗУ (45 чел.)	1-й директор ж/д училища	директор ж/д училища, РУ № 2	директор РУ № 2
Широков Ник. Ник. (1889-1984)	**Амбаров** А.Я. ( )	**Запруднов** В.Г. ( )	**Агапов** Пав.Ник. ( )
1922 – **1922**…	…01.12.**1940** – 03.**1941**	…08.**1945** – **1949**… гг.	…12.**1951**…
	(снят с работы)		
Директор РУ № 2 (400 чел.)	**Директор училища**	**Директор ГПТУ № 2**	**Директор ГПТУ № 2**
Носов Леонид Вас. ( )	**Денисов** Г.Я. ( )	**Герасимов** Ю.Д. ( )	**Кондратьев** В. ( )
…09.**1959** – 03.**1965**	**1965** – 1965…	…06-07.**1969**... гг.	…12.**1972** – 01.**1973**...

Директор ГПТУ № 2	Директор ГПТУ № 2	Директор ГПТУ № 2	Директор ГПТУ № 2
Галактионов А. ( )	**Осипов** В. ( )	**Воронин** В. ( )	**Мухин** Ал-р Ал. (1946)
…02.**1975** – 07.**1975**...	…07.**1976** – 08.**1978**...	…05.**1981** – 06.**1983**...	**1979** - …05.**1982** – **1985**... гг.
		(директор ГПТУ № 1)	
		Директор ГПТУ № 2	
		Малышев Мих. Ал. ( )	
		2008 – **2012** гг.	
		(директор КМКТС)	

2. Хронология технического училища № 2 (1922 – 2012 гг.)

2.1. Школа ФЗУ при Ковровских ж/д мастерских (1922 – 1940 гг.)

1922 г. *«В октябре **1922** г. был объявлен набор в школу фабрично заводского ученичества Ковровских железнодорожных мастерских (КЭЗ).*

22 декабря в школе началось первое занятие. Этот день и стал днём рождения училища. Первый его набор был весьма скромным – 45 человек, из них 25 – на слесарное отделение и 20 – на столярное…

В то время школа размещалась в двухэтажном доме № 3 на ул. Абельмана. Своих мастерских не было. Практику учащиеся проходили в мастерских железнодорожного техникума...

***Первым начальником школы ФЗУ** был Н.Н. **Широков**…*

По окончании ФЗУ выдавалось свидетельство, которое фиксировало, что за время обучения прослушан теоретический курс и пройдена производственная практика…» [«ЗТ», 22.12.1972, «ЗТ», 1997, О.А. Ефимова, г. Ковров].

1923 г. *«Спорт организовали (Ковров).*

*Члены ж.д. ячейки РКСМ, учившиеся в **железнодорожной школе ученичества**, по просьбе и желанию остальных учащихся решили организовать спорт. Обратились к начальнику технического училища с просьбой дать им необходимое для спорта. Начальник пошёл навстречу, отпустив ребятам – возможное. Помогла в этом деле и ячейка РКСМ, выхлопотав то, что не хватало.*

Достав спортивные предметы, ребята усердно принялись за работу: поставили балки, ввернули кольца и т.д. Сейчас они уже ходят и занимаются спортом.

*Начинающим спортсменам обещали и инструктора. Учащиеся приносят благодарность начальнику училища С.В. **Воеводину** и **ячейке РКСМ** за оказанное с их стороны ребятам содействие…»* [«ТБ», 05.04.1923].

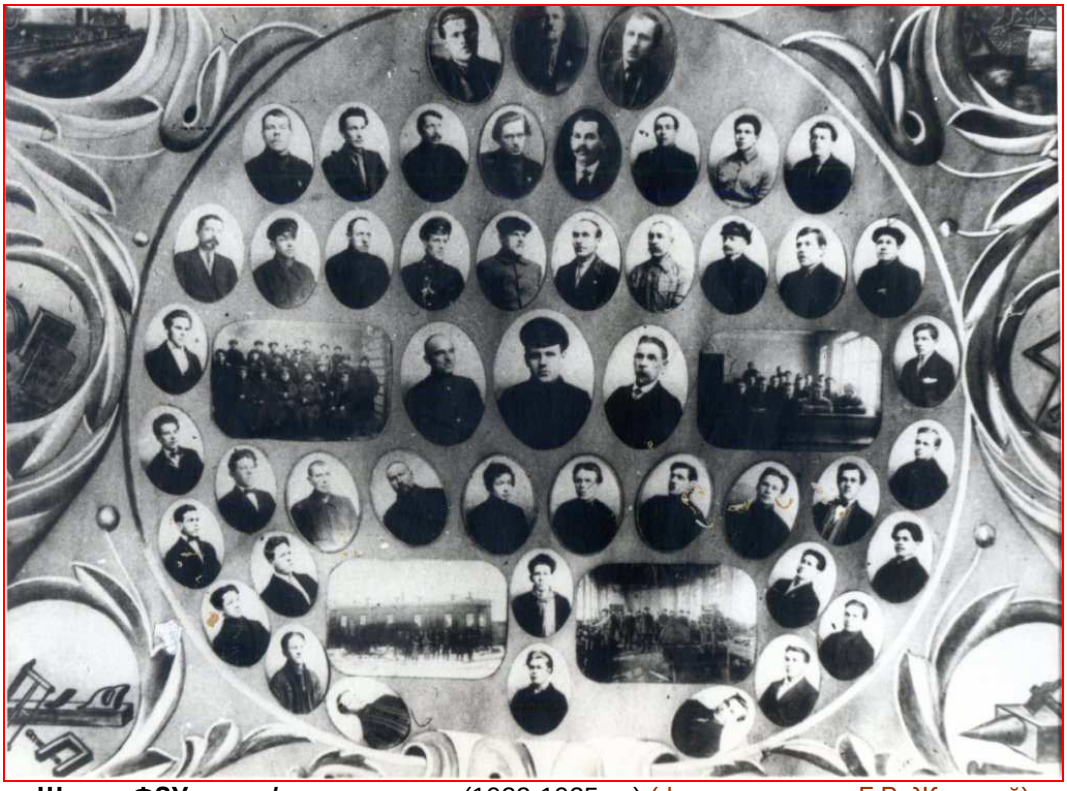

Школа ФЗУ при ж/д мастерских (1922-1925 гг.) (фото из архива Г.В. Жуковой)

1930 г. *«В **1930** г. **школа ФЗУ** вошла в состав учебного комбината, который объединял в то время ВТУЗ, техникум и **школу ФЗУ**. В этом же году **школа ФЗУ** перешла на двухгодичный срок обучения, а в **1934** г. – одногодичный. Как только завод стал выпускать экскаваторы, школа стала готовить котельщиков, кузнецов, слесарей-экскаваторщиков и токарей…»* [О.А. Ефимова, г. Ковров].

1930-е гг. *«Уже в начале 1930-х гг., когда на базе бывших Железнодорожных мастерских выросло экскаваторостроение, **школа ФЗУ** стала основной кузницей подготовки рабочих кадров завода. Ежегодно на завод приходило новое пополнение из числа окончивших ФЗУ. Большинство из них работает на заводе и сейчас...»* [«ЗТ», 22.12.1972, «ЗТ», 1997].

1940 г. *«7 октября **1940** г. исполняется 20 лет со дня организации **школ фабрично-заводского ученичества** (ФЗУ). За 20 лет своего существования **наша школа ФЗУ** воспитала тысячи замечательных квалифицированных рабочих… И. Запруднов, помполит **школы ФЗУ завода ж/д машиностроения**»* [«РК», 21.09.1940].

2.2. Железнодорожное училище № 1 (1940 – 1947 гг.)

1940 г. *«В **1940** г. была создана государственная система трудовых резервов, и **школу ФЗУ** преобразовали в **железнодорожное училище**…»* [«ЗТ», 1997].

1941 г. *«В годы войны завод перестроился на военную продукцию. Не отстало от предприятия и училище… Многие бывшие учащиеся и преподаватели ушли воевать на фронт…»* [«ЗТ», 22.12.1972].

Март **1941** г. *«Президиум Верховного Совета СССР 2 октября **1940** г. издал Указ о создании трудовых резервов для промышленности. Эта почётная задача возложена и на наши ремесленное училище, школу ФЗО и железнодорожное училище…*

***Ремесленное училище** к началу учебного года было обеспечено всем необходимым. Работники училища много поработали в этом направлении… Оборонно-физкультурная работа началась с первых же дней. В оборонные кружки вовлечено больше 350 человек…*

*Совсем иное положение в **железнодорожном училище**. Там помещение, приготовленное под общежитие, за 2 месяца было превращено в грязный сарай. **Директор училища** т. **Амбаров** несколько раз был оштрафован санитарной инспекцией, но ничего не помогало. Тов. **Амбаров** погнался за длинным рублём для себя, уделяя больше времени классной почасовой работе, а от руководства училищем самоустранился. В результате это привело к ослаблению трудовой дисциплины. Срывались уроки по вине завуча тов. Федорова, который менял расписание уроков и не доводил до сведения учителей, часто ученики гуляли без дела.*

Работа проводилась без плана. Успеваемость по группам снизилась до 53-60 %, на уроках отсутствовало по 88-97 человек ежедневно. Оборонно-физкультурная работа развёрнута слабо…

Мастера железнодорожного училища совершенно не занимаются воспитательной работой…

Бюро ГК ВКП(б) решило за развал работы в училище тов. Амбарова с работы снять. Партийной организации (секретарь тов. Запруднов) необходимо мобилизовать актив учащихся, мастеров и преподавателей на исправление всех недостатков. С.С. Комарова, инструктор отдела кадров ГК ВКП(б)…» [«РК», 08.03.1941].

(фото из архива З.М. Флягиной)

1945 г.

Железнодорожное училище (1945 ?) (фото из архива З.М. Флягиной)

В среднем ряду: 2-й слева – Флягин В.Д. (военрук), **Запруднов** В.Г. (директор), Анатолий Георгиевич (замполит), Мария (комсорг), Флягина З.М. (экономист), Князев Н.И. (воспитатель)

2.3. Ремесленное училище № 2 (РУ № 2) (1947 – 1962 гг.)

1947 г. *«В феврале **1947** г. Ковровское **железнодорожное училище № 1** было преобразовано в **РУ № 2** (ремесленное училище) …»* [О.А. Ефимова, г. Ковров].

1948 г.

Ремесленное училище № 2 (1948 ?)
В среднем ряду: справа – **Флягин** В.Д. (физрук), слева – воспитатель.
В центре: **Запруднов** В.Г. (директор), Анатолий Георгиевич (замполит).
В верхнем ряду слева - Анастасия Николаевна (главбух) (фото из архива З.М. Флягиной)

Ремесленное училище № 2 на демонстрацию (1948-1949 ??)
(фото из архива З.М. Флягиной)

1959 г. *«В **1959** г. кружком технического творчества **РУ № 2** была изготовлена действующая модель экскаватора Э-656 с программным управлением. Она экспонировалась на Всесоюзной выставке и была отмечена Дипломом 3-й степени, бронзовой медалью. Модель экспонировалась потом на выставках в Лондоне, Париже, Мали, а в настоящее время – в Индии... В. **Кондратьев**, **директор ГПТУ № 2** им. А.В. Лопатина»* [«ЗТ», 22.12.1972].

2.4. Городское ПТУ № 2 (ГПТУ № 2) (1962 – 1975 гг.)

1962 г. *«В **1962** г. **училище** было переименовано в **городское профессионально-техническое училище № 2**…»* [«ЗТ», 1997].

1965 г. *«В **1965** г. **директором училища** был назначен Г.Я. **Денисов**. В училище было 7 кабинетов: кабинет спецтехнологии токарей и кузнецов, электротехники, черчения, кабинет технологии и спецтехнологии слесарей, кабинет математики, спецтехнологии сварщиков, кабинет ГО; 5 мастерских: токарная, две слесарных, электромонтажная мастерская, кузница. В училище работали кружки технического творчества, художественной самодеятельности, был свой духовой оркестр…*

*В **1965** г. училищу было присвоено имя выпускника, Героя Советского Союза А.В. Лопатина…»* [О.А. Ефимова, г. Ковров].

1972 г. *«Ещё каких-то 10 лет назад наше училище размещалось в малоприспособленных помещениях, разбросанных в разных концах города.*

Теперь оно благоустроилось, располагает 8 учебными кабинетами, имеющими все необходимые наглядные пособия, учебными мастерскими для подготовки токарей, слесарей, кузнецов и электриков. Для практического обучения сварщиков выделен участок в цехе металлоконструкций экскаваторного завода. Училище имеет общежитие для девочек на 60 мест и для мальчиков на 240 мест.

Сейчас у нас обучается 420 человек по следующим специальностям: токари, слесари по ремонту оборудования, электрослесари, электрогазосварщики, кузнецы и автослесари.

*В училище работают физкультурные секции, кружки художественной самодеятельности и технического творчества... В. **Кондратьев**, **директор ГПТУ № 2** им. А.В.Лопатина»* [«ЗТ», 22.12.1972].

2.5. Среднее ПТУ № 2 (СПТУ № 2) (1975 – 1978… гг.)

1975 г. *«В **1975** г. училище перешло на подготовку рабочих со средним образованием…»* [«ЗТ», 1997].

*«В **1975** г. училище было преобразовано в **СПТУ № 2** (среднее профессионально-техническое училище). Оно располагало 15 учебными кабинетами, 5 мастерскими, общежитием на 240 мест, для отдыха в летнее время организовывали оздоровительные лагеря в районе Клязьминского городка и посёлка Мелехово…»* [О.А. Ефимова, г. Ковров].

1979 г. *«В **1979** г. **директором училища** становится А.А. **Мухин**. При нём облик училища меняется. Появляются новые кабинеты и мастерские, открываются новые специальности для наукоёмких производств – монтажники радиоаппаратуры и регулировщики радиоаппаратуры для Ковровского приборостроительного завода. Училище становится одним из лучших в области…»* [О.А. Ефимова, г. Ковров].

2.6. Техническое училище № 2 (ТУ № 2) (…1990 – 2012 гг.)

1997 г. *«Сейчас училище готовит бухгалтеров, кондитеров, электрогазосварщиков, продавцов, станочников, поваров.*

Несмотря на финансовые трудности, инженерно-педагогический коллектив училища много делает для повышения качества подготовки молодых квалифицированных ра-

бочих, сохранения и умножения славных традиций училища… В. Помыкалова, преподаватель истории» [«ЗТ», 1997].

2008 г. *«В **2008** г. **директором** **училища № 2** был назначен М.А.**Малышев**.*

*В **2011** г. училище получило грант как лучшее учреждение НПО Владимирской области…»* [О.А. Ефимова, г. Ковров].

2012 г. *«В **2012** г. **ТУ № 2** ликвидировали, объединив с **ТУ № 16**…».*

*«27 декабря **2012** г. **профессиональное училище № 2** реорганизовано в «**Ковровский лицей сервиса и технологии**» путём слияния с ПУ № 16 на основании постановления Губернатора Владимирской области № 569 от 06.06.**2012** г. «О реорганизации государственных бюджетных образовательных учреждений начального и среднего профессионального образования Владимирской области»…»* [О.А. Ефимова, г. Ковров].

2013 г. *«**ПУ № 16** удалось избежать закрытия, к нему, как к более сильному, присоединили **ПУ № 2**. С сентября **2013** г. учащиеся занимаются в одном здании, в январе **2013** г. учреждение получило **статус лицея**, а к новому учебному году станет **техникумом**. По мнению **директора** Анатолия **Сидорова**, реорганизация прошла успешно, коллективы прижились…*

*Прежний же **директор ПУ № 2** возглавил **Ковровский транспортный колледж**…»* [«КВ», 23.04.2013].

3. Выпускники ТУ № 2

* *

Дополнительно, более подробно можно посмотреть:

1. «**Из истории профессионального училища № 2 г. Коврова** (1922-2012 гг.)», О.А. Ефимова, г. Ковров

2. «**Энциклопедия ФКиС г. Коврова**», В. Куприянов, г. Ковров, (Часть 2.4.2. «Физическая культура и спорт в учебных заведениях») (сайт kovrovsport.ru).